Созвездие Детства №1 сентябрь 2011

Созвездие Детства

Вырази себя и сделай мир лучше!

Добро пожаловать, друзья, на страницы нашей газеты!

Вот и кончились летние каникулы, отзвенел первый звонок, и вновь школа раскрывает свои двери всем, кто учит и учится.

Что принесёт нам этот учебный год? Много хороших сюрпризов, головокружительных взлётов, радостных дней и незабываемых впечатлений! Всё так и будет. Нужно только верить и обязательно стремиться и мыслю, и делом, и словом к претворению своих чаяний в жизнь.

Да здравствует свет просвещенья! Вперёд - на граниты ученья!

Редакция

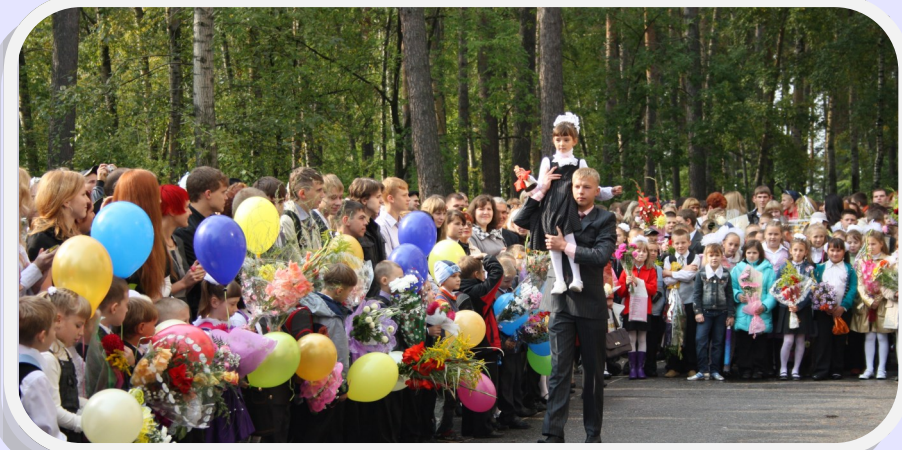

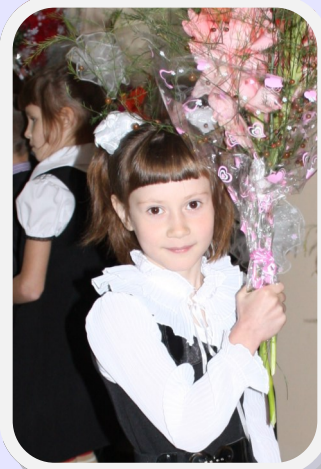

Притча об учении

Один ученик пришёл к учителю.

-Учитель, я пришёл за знаниями. Дай их мне легко и быстро. Ведь ты, слышал я, очень хороший учитель.

Учитель улыбнулся и сказал:

- Возьми, если сможешь, знания легко и быстро, но помни—ничто лёгкое не ценится, не всё быстрое качеством высоким обладает. А что учитель я хороший - решать может лишь тот, кто пользу добрую познал от учения моего, и кто познавая, не прерывал сотрудничества нить.

- Коли ты пришёл за знаниями, учись с усердием всю жизнь, не отвергая учителя руку дающую...

Первый класс

Первый раз - в первый класс
Мы шагнули смело!
Много знаний вложит в нас
Наш учитель первый.

Мир открытий больших
Пусть покажет школа.
Мы в стараньях своих
Удивим любого!

Первый класс - один раз!
Ценим мы мгновения.
Принесем мы в старший класс
Знания и умения...

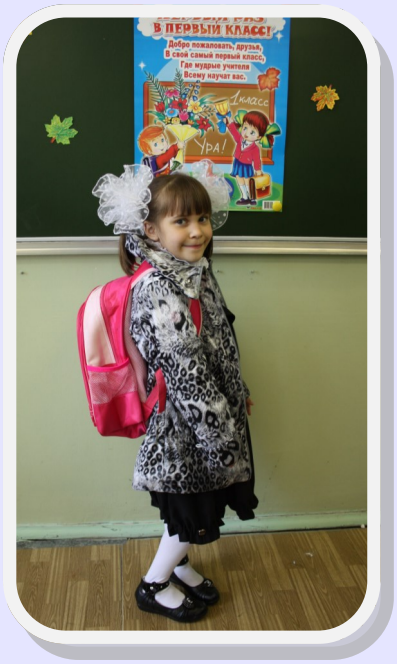

Нет силы более могучей, чем знание: человек, вооруженный знанием,— непобедим.

М.Горький

Проба пера.

Кисти осени.

Теплое, бездонное, похожее на безграничный океан, небо. Яркое солнышко светит с теплотой. Можно подумать, что сейчас лето. Но это не так. Осень выдают деревья, а особенно листья. Осенью они разноцветные: красные, желтые, зеленые, пурпурные, бурые, ярко-оранжевые. Из-за них деревья приобретают, чуть ли не все цвета радуги. И как будто светятся изнутри.

* * *

Солнце.

Солнце глянуло в оконце
И сказало всем: «Привет!»
«Нету стужи, но есть лужи»,-
Это был весны ответ

.Пилипенко Дарья

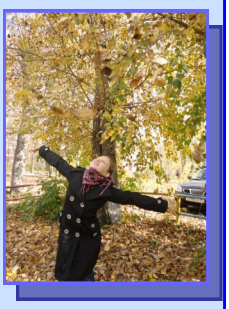

Высь

Небо - это белая лазурь, нежная постель, безграничный океан, теплое, бездонное, нежный крем, светлое как белоснежное покрывало, покрывающая весь мир. Облака, словно сладкая вата, словно белый снег, бархат.

Солнце - сверкающая планета, которая греет всех и вся. Деревья очень красивые. Смотри: светло-зелёная шапка, накрывающая сверху ствол, изящно и красиво покачивается на ветру. Деревья стоят близко друг к другу, и кажется, будто рядом с нами, наверху, много маленьких зеленых озер, чудом укрывающих безбрежность небесного океана…

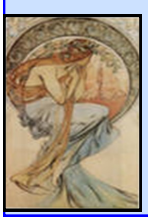

Дашенька

Всё тайное становиться явным

Алёша был очень хорошим мальчиком. Но только пока его видели родители. В остальное время он вёл себя так, как ему вздумается. А было ему всего 5 лет.

Но всё тайное становиться явным.

Однажды мальчики играли во дворе в футбол. Запасные игроки и зрители качались на качелях. Прибежал и Алёша. Ему тоже хочется играть.

Но мальчики его не пускали. Тогда Лёша стал мешать играющим, и смотрящим тоже. Зрителей скидывал с качелей, девчонок дергал за косички, в общем, вел себя самым ужасным образом.

Всё это в окно видела мама, которая выглянула позвать Алёшу. И ей стало очень стыдно. Она даже не подозревала о том, что воспитала такого злыдню. Звать она его не стала.

Вечером у старших членов семьи с Алёшей произошёл серьёзный разговор., в котором родители выяснили всё-всё. Ведь в Библии сказано: «Всё тайное становиться явным».

Пилипенко Дарья

Сказка о волшебных плодах

Гуляла девочка Люба по саду и нашла веточку. Так она понравилась девочке, что решила Люба посадить её в землю. Радом была весенняя лужица, из которой веточка и попила водички.

Когда на следующий день Люба пришла проведать свою веточку, она увидела большое яблочное дерево. Девочка удивилась, услышав, как дерево заговорило с ней: «Спасибо тебе за помощь, ты дала мне новую жизнь. За это я хочу отблагодарить тебя волшебными плодами. Если ты съешь их, исполнятся твои самые заветные мечты». И тогда Люба загадала: “Пусть все мои родные и близкие , друзья и все люди на планете будут добры, чтобы счастье и здоровье всегда были рядом».

С тех пор те люди, кто не ленится помогать другим даже в малом, живут в согласии с счастьем и здоровьем.

Григорьева Юля

Сказка про доброго гнома

На лесной опушке стояла избушка. Жил в этой избушке добрый гном. Все лесные звери знали и любили его за добрый нрав. Этот гном очень любил чистоту и часто был занят уборкой леса.

Когда поспевала земляника, гномик собирал полные корзинки и угощал всех друзей.

Однажды во время дождя гномик спас бабочку, у которой намокли крылышки. А когда в жаркие дни в болоте высохла вода, он принёс лягушкам воду из ручья.

Гномик часто устраивал в лесу праздники и веселил всех жучков и букашек. А если где-то случалась беда, он всегда отправлялся на помощь. Иногда усталый гномик засыпал прямо на лугу среди цветов, и тогда сверчки пели ему колыбельные песни.

Наймушина Настя

Наши любимые животные

Маленькая собачка

У одной собачки —
носик,
У другой собачки —
хвостик,

А у маленькой собачки
Нет ни носа, ни хвоста,
Нет и лапок, нет и глазок,
Нет и шерсти, нет и ушек—
Всё у маленькой собачки,
Всё —
сплошная красота!!!

* * *

На подушку
той-терьера
Положить ты
можешь смело.
Будет гордо
он лежать
И подушку
охранять!
Дашенька

Дашенька

Кошка.

Наша маленькая кошка
Забралась вдруг на окошко.
Мягко так мяукает,
Деточек баюкает.
Сама кошка белая, -
А глазки её серые.
Облизнулась наша кошка,
Поглядела на окошко,
Выпустила коготки
И пошла есть ноготки.

Пилипенко Дарья

У аквариума

В царстве подводном
За хрупким стеклом
Мир необычный живёт.
Тихой красою, цветным плавником, Яркостью красок зовёт.
Видишь, как блещет сребром чешуя,
Быстро мелькает «стрела»? -
Это весёлая рыбка моя
Шустро мелькает, заметив меня.
Знает, что скоро придёт к ней обед,
Хлопьями в воду слетев...
«И ведь забот непомерных здесь нет», —
Думаю, рядом присев…

Мои домашние питомцы

У меня дома живут великолепный и забавный кот породы «невский маскарадный» и целый аквариум обитателей тропических морей: кораллы, креветки, улитки, рыбки и водные растения.

Аквариум радует нас уже лет семь, с тех пор, как родители принесли из Северского зоопарка 3-хлитровую банку, в которой резвились малыши меченосцев, скалярий, сомиков, мраморных гурами, усатых креветок и пара лягушек. Дно аквариума заполнили разноцветной галькой, камешками, привезёнными с Алтайских озёр и красивыми ракушками. Пригодился и большой белый коралл, когда-то подаренный маминым дядей, служившим в Черноморском флоте.

Занимались обустройством аквариума всей семьёй. Накупили водных растений с почти непроизносимыми названиями - «криптокарина апанагетонолистная», долго учились выговаривать, было весело.

Рыбки уже давно выросли, креветки стали откладывать икринки в зарослях коралла и теперь вместо четырёх особей ночами выходят на охоту около тридцати прожорливых рачков, они устраивают бои клешнями и очень смешно плавают, шевеля многочисленными лапками.

Когда одолевает усталость или просто плохое настроение, я сажусь в кресло около аквариума и любуюсь на жизнь водного народа, это приводит в порядок мои мысли и чувства. Я отдыхаю.

Рыбки—это здорово, но с ними не побегаешь и не порезвишься. Другой обитатель нашего дома - мой любимый котёнок. Зовут его Чама, а хотите знать почему у него такое странное имя?

Когда он был маленьким, во время игры он пугал «противника» звуком, похожим на чамканье: «Чамк». Так и прозвали его Чамка. Много позже мы узнали, что есть архангел Чамуил, правящий ангелами любви и дружбы. Вот такое совпадение — ведь мы все так любим своего котика. И появился он не случайно. Его подарила мне в день рождения любимая старшая сестра. Это было четыре года назад, а я до сих пор с трепетом и радостью вспоминаю тот день. И знаю, когда я вернусь из школы, меня дома встретит пушистое голубоглазое существо, запрыгнет мне на колени и промурлычет: «Как я рад, что ты вернулась, я скучал!». Мы сядем с ним у аквариума и будем любоваться подводными жителями и их маленьким царством. Красота!

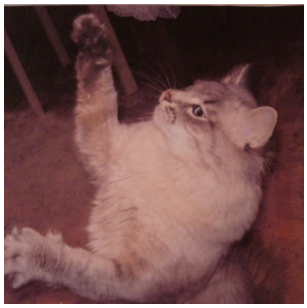

Жданова Анна, 6 а

Живая сила великорусского языка

Вновь мы вспоминаем о нашем богатстве — великом русском языке. Нельзя не дивиться на то, как много тайн и сокровищ знания он в себе хранит. Современным потомкам славян надлежит хранить, беречь и уважительно относиться к своему языковому наследию. И возможно только такое отношение способно изменить нас с вами в лучшую сторону, сделать душевней, добрее, воспитать в нас мужество на нелёгком жизненном пути.

Знание - сила, открывающая сотни возможностей и дорог. Всё можно преодолеть, «если знание —орудие , а не цель». Не стоит отвергать потому завоевания прошлого, если они и есть благая основа настоящего.

Наше достояние

Великий, могучий, правдивый и свободный русский язык. Я бы добавила: красивый, мудрый, сложный и в то же время такой родной и понятный.

Смотришь сегодня на то, как мы говорим, и диву даёшься. Как же много мы приобрели в век технического прогресса, но и как много потеряли. Не всякий пожилой человек сегодня поймёт, о чём говорят молодые люди — слов новых, непривычных русскому слуху, бессчётное количество. А вот обращаться друг к другу мы разучились.

И впрямь не знаешь порой как обратиться к человеку — товарищ, молодой человек, мужчина, девушка, женщина и т.д. Неудобно получается, когда к даме в возрасте обращаемся, называя её «девушкой», а мужчине зрелых лет - «молодой человек». Ещё недавно наши родители называли всех живущих в нашей стране «товарищами». И ведь правильно! Быть может потому и двери дома не закрывали, и сигнализаций не ставили. А зачем? Когда везде товарищи?!

Заглянув в любую книгу русских писателей XVIII—XIX века, мы можем встретить такие выражения: «сударь», «сударыня», «государь мой»… Красиво! СУ-ДАРь, ГОСУ-ДАРь. В каждом слове «ДАР». **Государь является очень древним праязычным производным в словосочетании «су» (вода) и «дарь» (даровать, что по-татарски означает «лекарство» — «дару», или — «дарующее жизнь, здоровье, хорошее самочувствие»), связанного с традициями встречать путника, как родного и дорогого гостя — водой для утоления жажды и хлебом с солью: «напоить, накормить, спать уложить, а уж потом и речи заводить с вопросами».**

Посему первым делом, при встрече возвращающегося после битвы воина-кочевника с каким-либо человеком (или — путника с дороги) звучала относительно жалобная и вежливая просьба к незнакомцу — «сударь» (просьба подать воды и/или «лекарств — дарующих выздоровление»), что и закрепилось впоследствии в качестве вежливого обращения.

Эти обращения относятся древним русским словам добрососедства, почтения и уважения, по примеру таких слов и словосочетаний как «здравствуйте», «добро пожаловать», «благодарю» и т.д.

Может стоит вспомнить о красоте и мудрости древних русских слов?! Глядишь, и сами богаче станем.

Мы давно отвыкли, а некоторые из нас даже забыли прекрасные русские слова! Теперь в нашей речи преобладают иностранные слова, молодёжный сленг и даже брань. Россия далёкого прошлого отличалась размеренностью и спокойствием. В попытке догнать более развитые страны мы теряем свою культуру и обычаи. Сила и красота русского языка утрачиваются.

«Берегите русский язык! Это клад. Это достояние...»

Пилипенко Дарья

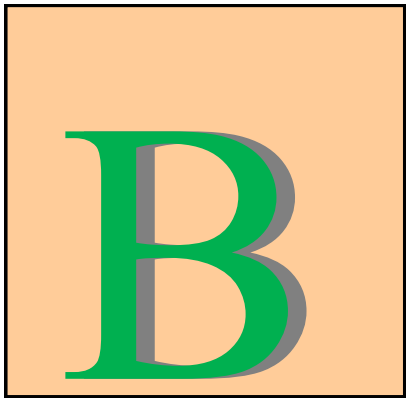

В (веди) - ведать, разуметь, знать, понимать; совесть—со-ведание со своим высшим «я».
Числовое значение — 2.

* * *

Много лет размышлял я над жизнью земной.
Непонятного нет для меня под луной.
Мне известно, что мне ничего не известно! —
Вот последняя правда, открытая мной.

Омар Хайям

* * *

Знание без нравственно основы - ничего не значит.

Лев Толстой

* * *

С тех пор как существует мироздание,
Такого нет, кто б не нуждался в знанье.
Какой мы не возьмём язык и век,
Всегда стремиться к знанью человек.

Рудаки

* * *

Есть одно только благо — знание и одно только зло— невежество.

Сократ

Здравствуйте!

Кто любит Красоту? Кто каждое мгновение жизни умеет посвятить ей немногие минуты истинной радости? Кто может понять, принять и принести плоды Красоты в жизнь? ...Каждый из нас. Все мы! За суетою сегодняшнего дня так важно быть внимательным к каждому мгновенью. Ведь, быть может, где-то совсем рядом живёт чудо, волшебство мира, которое только ждёт своего первооткрывателя…

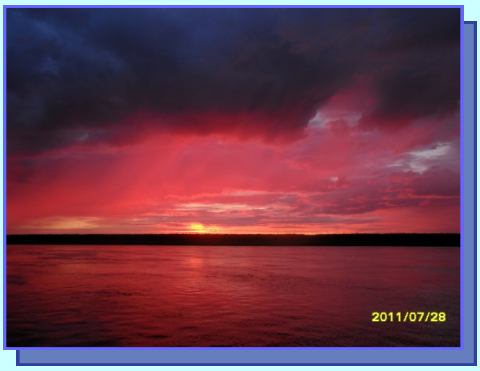

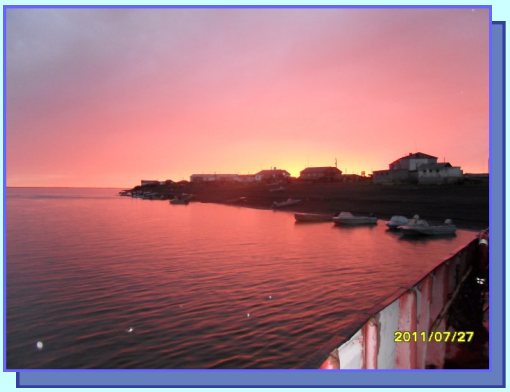

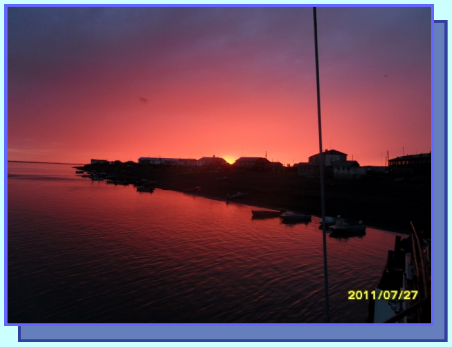

Краски Севера

Александр Леонидович Кузнецов, дедушка Алины. Он капитан дальнего плавания. Каждый год Александр Леонидович отправляется в путь на Север. Реки Севера суровы, холодны, но прекрасны. Закаты и восходы, дожди и туманы, и яркая многоцветная радуга, соединяющая край неба и земли— вот что заставляет сердце биться сильнее, а рука сама тянется к фотоаппарату.

Так немного надо для того, чтобы почувствовать себя счастливым. Красота природы повсюду, и порой только от человека с открытым миру сердцем зависит— увидят ли её красоту, поймут ли волшебство её жизни…

Спокойные воды, сиренево-голубые в раннее утро и багрово-алые в поздний летний вечер. Солнце, прячась за облаками, шлёт с доброй вестью свой лучезарный свет. Впереди только река и, кажется, бесконечно далёкая полоска горизонта скрывает вдали какую-то свою особую тайну. В ней и магия пути, и надежда на будущее, и неувядающая романтика дальних путешествий.

А вот и порт, причал… Моторные лодки и катера. Вечер. Пусть наступит завтра…

Здорово живём !

Второе сентября

Наступило 1 сентября—день знаний. Все нарядные, радостные. Вот только ребята уже думают о завтрашнем дне. Поход—это школьный выход на лесную поляну. У нас он состоялся в 10.00 у катка.

Во время похода проходила замечательная кругосветка, в которой ребята узнали много нового о своих учителях, собирали осенний букет, вспоминали пословицы и поговорки.

Побегали, теперь можно и сосисками перекусить, попеть песни под гитару, погреться у костра.

В походе рядом с нами были и ребята из других школ. Это очень хорошо, т.к. многие здесь встретили своих друзей.

День выдался даже очень удачным. Светило солнышко, дул лёгкий ветерок, кто-то отдыхал у костра, грея мясные колбаски на шампурах, кто-то играл в спортивные игры: бадминтон, футбол, волейбол, бегали кросс.

В общем, поход выдался на славу, все остались довольны!

Бабаечка