Созвездие Детства №3 декабрь 2010

Созвездие Детства

Вырази себя и сделай мир лучше!

С Новым годом, друзья!
С Новым счастьем!

Мы желаем добра и любви,
Пусть пройдут стороной
все ненастья,
Крепче станет опора семьи.
В этот год белый кролик прискачет
И успех принесёт за собой,
И подарит большую удачу
Всем, кто к знаньям
стремится душой.

Белый снег! он пушистый и мягкий,
Закружил в вальсе русской зимы,
К нам спешит с
Дед Морозом на тройке
Новый год, полный
радости и красоты!

Размышления под Новый год

Совсем чуть-чуть осталось до этого озорного, веселого, радостного и волшебного события - прихода Нового года! Все знают это предновогоднее настроение, когда в ожидании чуда ты ждёшь боя курантов! И только часы подойдут к двенадцати, у всех колотится сердце, и кажется, что вот-вот случится что-то необыкновенное, загадочное.

Каждый ждёт, когда же к нему придёт Дед Мороз. Ведь в глубине души даже взрослые верят в новогоднего волшебника. С самого раннего детства нам рассказывали сказки, как Дедушка Мороз, «борода из ваты», приходит ночью, когда мы спим, и дарит нам ку-у-у-чу подарков.

Новый год избавляет нас от серых будней. Иногда так надоедает каждый день одно и то же, хочется поскорее окунуться в новогодние праздники: сюрпризы, подарки, ёлки. Подумаешь об этом, и вот уже не так скучно, даже как-то радостно становиться на душе.

Когда говоришь «Новый год», у всех возникают разные ассоциации: у кого-то мандарины, у кого-то праздничная ёлка с красной звездой на кончике, а у кого-то Дед Мороз, но у зрелого человека Новый год вызывает чувство лёгкой беззаботности, пробуждает память детства.

А самое главное, что ассоциации у всех светлые, добрые!

В Новый год происходят чудеса, исполняются мечты и желания. А новогодняя ночь возвращает всех в самую прекрасную страну в мире - Детство.

С Новым 2011 годом, друзья!

Бабаечка;

Новогодняя примета

Хотите, чтобы ваши мечты и желания сбывались? Тогда выполните очень постое действие. Когда куранты начнут бить двенадцать, напишите своё желание на листочке и подожгите его. Если после последнего удара ваш листочек с желанием сгорит, значит желание обязательно сбудется!

Если оно всё же не исполниться в этом году, не отчаиваетесь, пробуйте ещё. Когда желание ваше достаточно созреет для претворение в жизнь, оно исполнится.

Главное - не терять веру и очень-очень сильно стремиться к осуществлению своей мечты. Однако помните, что самая лучшая мечта - это мечта о благе мира.

Проба пера. Зимние чудеса, сказочная краса…

Снегурочка

Скоро Новый год! И, конечно, в нём никак не обойтись без её главных героев – Деда Мороза и Снегурочки. Но, понимая, что накануне праздника у Мороза много дел, обратили всё внимание на его внучку. Мы решили узнать о главней героине и предстоящем празднике побольше. Минуя все зимние преграды: морозы и сугробы, - нам удалось взять у неё небольшое интервью.

Снегурочка, скажи, пожалуйста, где ты родилась?

Я родилась в маленьком городке под названием Сказка!

А кто твои родные?

Мои родные - снежинки, метели и вьюги. Мама - Весна, отец – зимний Холод. Я - дитя зимы. Но в день зимнего солнцестояния я помогаю появиться на свет новому солнышку Коляде, охраняя и баюкая его на своих руках.

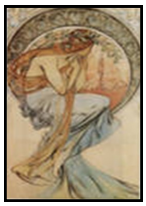

Говорят, что Снежная Баба твоя родственница.

Нет! (смеётся.) Дело в том, что это и есть одно их моих изображений. В древности ей в руки давали снежного ребёночка, который символизировал новорожденное солнышко.

Снегурочка, а где ты живёшь?

Вообще, я живу с Дедой (я его так ласково называю) в трёх избах, которые построены в разных точках земного шара: на Крайнем Севере, Великом Устюге и в снежных горах удивительно красивой страны Лапландии. Именно там я провожу большую часть своей жизни, помогая людям верить в добро и чудеса одного из самых светлых праздников зимы.

Значит, Новый год не единственный праздник зимы?

Конечно нет! 25 декабря многие народы отмечают день рождения Непобедимого солнца. 24-го и 25 декабря оно «поворачивало на лето - зима на мороз». Это праздник «солнцеворот» или Спиридон - самая длинная ночь, самый короткий день в году. После него дни становятся длиннее и светлее - начинает разгораться зимнее солнце. А в западных странах 25 декабря люди празднуют Рождество Христово.

Рис. А.Макаровой

Скажи, пожалуйста, Снегурочка, кто твои друзья?

Мои друзья - это все мальчики и девочки, которые верят в чудеса, в красоту мечты и добра. Кто весь год усердно трудиться и учиться.

Что-нибудь пожелаешь на прощанье мальчишкам и девчонкам накануне Нового года?

Конечно! Всего-всего вам доброго и светлого в Новом году!

Пусть ваши сердца всегда будут радостны, а вы любимы родными и близкими.

И пусть каждый день приносит с собой побольше верных друзей, счастливых воспоминаний и добрых дел!

И помните, как говорит дедушка: «Учитесь хорошо, и подарок будет желанней и лучше!»

Спасибо за интервью!!!

Бабаева Софья

Скоро Новый год…И это ощущение праздника повсюду: в празднично-елочных витринах, в людях, смешно бегающих по магазинам в поисках подарков и приятно-знакомом запахе мандаринов.

Скоро придёт время давней традиции, которая до сих пор приносит мне радость – украшение зелёной хвойной красавицы разноцветными шарами, весело мигающими фонариками гирлянд, смешно шуршащей мишурой и наконец, финальная часть этой традиции - водружение ярко красной звезды. И потом, когда всё это в темноте будет красиво искриться, моргая лампочками, я буду чувствовать себя поистине счастливой.

В такие моменты мне становится действительно жаль, что я больше не верю в новогодние сказки, в добродушного деда Мороза со Снегурочкой. Новый Год словно теряет частичку своего волшебства. Размышляя об этом, вспоминаю, как в детстве страстно ждали, нетерпеливо крутясь около ёлки, появление деда Мороза с огромным мешком подарков. Как мы торжественно рассказывали стихи, гордые собой, старательно выговаривая каждое слово и, получая свои подарки, зачарованными глазами смотрели на этого сказочного дедушку.

И сейчас я, как и все, хожу по магазинам, смотрю на новогодние маски, костюмы и понимаю, что детство уходит вместе с верой в сказку, оставляя после себя лишь приятно-знакомый запах мандаринов…

© Ihtar

С Новым годом!!!

- - - - - - - - - - - - - - - - - - -Проба пера. Зимние чудеса, сказочная краса… - - - - - - - - - - - -

Новогодняя сказка о том, как появились Снегурочка и Снеговик

Однажды накануне Нового года Дедушка Мороз у себя в красивой ледяной избе читал письма, которые прислали ему дети. Но в этом году писем было так много, что Дедушка не мог справиться один, и он поехал в гости к своей внучке за помощью.

Когда он приехал на санях к Снегурочке, он попросил чтобы она ему помогла. Внучка, конечно же, согласилась.

Они начали читать письма. Но даже вдвоём они не успевали! И тогда у Снегурочки появилась хорошая идея. Она рассказала Деду Морозу и ему тоже понравилось.

Снегурочка вышла на улицу. Она начала катать три шара, а Дедушка Мороз взял морковку, метлу, ведро и пуговицы. Тем временем Снегурочка уже поставила шары друг на друга. Дедушка Мороз вышел на улицу, сделал из пуговиц глаза и улыбку снеговика, вставил морковку вместо носа, надел ведро на голову и поставил снеговику метлу в руку. Снегурочка придумала имя этому снежному человечку. Его она назвала Снеговиком. Потом Дедушка Мороз своим волшебным посохом ударил об землю три раза и Снеговик ожил. Снеговик был очень рад, что его слепили, и от всей души поблагодарил Дедушку Мороза и Снегурочку.

Они вместе вошли в избушку и начали читать детские письма и успели прочитать всё вовремя. Дедушка Мороз пошёл в мастерскую и сделал все игрушки, которые его просили ребята. Снегурочка и Снеговик помогли ему сложить все игрушки в волшебный мешок. Затем Дедушка Мороз, Снегурочка и Снеговик сели в волшебные сани, запряжённые оленями, и полетели на утренник к детям. На утреннике они подарили детям игрушки, сладости и поводили хороводы вокруг нарядной ёлки. Потом Дедушка Мороз уехал к себе в избушку на Крайний Север. Снеговик остался со Снегурочкой, и помогает ей по хозяйству.

Так появились Снегурочка и Снеговик на празднике!!!!!!!

Яушева Алина

Снеговик и ворона

Однажды солнечным зимним днём решили дети слепить снеговика. Работа спорилась, и вскоре он был готов.

Целый день дети играли со снеговиком и очень его полюбили. Когда наступил вечер, ребята пошли домой, а снеговик остался один.

Скучно мне одному, без детей, - пожаловался снеговик вороне, которая тайком завидовала их дружбе.

Я провожу тебя к ним домой, - сказала злая и хитрая ворона.

Ворона хотела, чтобы дети дружили только с ней, и решила обмануть снеговика.

В доме все спали. Снеговик сел возле печки и задремал.

Как здесь хорошо! - сонно прошептал он. - Только жарковато…

К утру снеговик растаял, и от него остались только большая лужа воды, нос-морковка да глазки-угольки.

Ребята вышли во двор, увидели, что ворона разгуливает в шляпе снеговика, и поняли, чьи это проделки.

Рис. М. Шараповой

Зачем ты обманула снеговика? Мы его всё равно снова слепим, а с тобой дружить не будем, потому что ты злая! - сказали дети.

Поняла ворона, что злыми делами друзей не раздобудешь, и попросила:

- Пожалуйста, возьмите меня играть, я больше так не буду!

А потом, когда дети вновь лепили снеговика, она им усердно помогала.

Как только снеговик был готов, он сразу помирился с вороной, потому что был очень добрым и не помнил обид.

С тех пор дети, снеговик и ворона всегда играли вместе. А ворона поняла, что чем больше добрых и верных друзей, тем лучше!

Наймушина Настя

Живая сила великорусского языка

В жизни всё подчинено закону постоянного движения. Изменяется всё, и постоянство - явление относительное. Вот только изменения не всегда происходят в лучшую сторону! Со временем даже самые великие понятия и слова теряют своё величие, когда невежество, себялюбие и жажда наживы кощунственно использует их в своих корыстных, бесчестных целях.
Сегодня речь пойдёт о подмене понятий и о том, как это влияет на нас и наше сознание. Если кто-то ёще беззаботно полагает, что слова есть звук пустой, то он весьма далёк от истины. Ему бы стоило внимательно присмотреться к модной рекламе, господствующей повсюду, заглянуть в интернет, да и просто прислушаться к своей речи...

Перевёртыши или с ног на голову

«Ты один мне поддержка и опора, о великий, могучий, правдивый и свободный русский язык !» Да кто же спорит? Никто, потому как и значение слов великого классика не все понимают. А те, кто понимает, начинают потихоньку сомневаться: а так ли это сейчас?

Слушает современную речь и диву даёшься! Такое чувство, что всё с ног на голову стало: белое называют чёрным, чёрное - белым. Коли значением слов не интересоваться, так недолго и самому «запеть» под чужую невежественную дудку. Здесь современные грамотей используют несколько приёмов. Один из самых распространенных - принижение высоких понятий.

Вам понравился не так давно нашумевший фильм «Аватар»? Думаю, да. Но почему так назван фильм, понимают не все. Из сюжета ясно, что главный герой Джейк Салли, воин в душе, становится *спасителем* для жителей Пандоры. Ключевое слово «спаситель». Оно связано со словом «аватар». Аватар в переводе с санскрита (священного языка Индии) означает «тот, кто нисходит»; по сути своей это воплощение Бога на земле, приходящего чаще всего для спасения мира. Для сравнения можно сказать, что под это понятие подходят такие фигуры, как Гаутама Будда и Иисус Христос - светочи религий мира, совершившие подвиг на благо человечества. Люди Востока с глубоким почтением и трепетом произносят эти имена, не вынося их на «расправу базара». И что же сейчас?

Но если умалять, так умалять. Аватар Кэмерона простой человек. Нестрашно. Но то, что последовало после фильма - так называемые «аватарки» - это просто безумие какое-то! Рожи одна страшней другой, не дай бог, приснятся. Перекроить жителя Пандоры в клыкастое, омерзительное существо не составило труда. Да и название у этих уродцев «аватарки» - уменьшительно-ласкательное!?. Великое понятие перевернули и уменьшили. Налицо откровенное кощунство. Теперь любой, выбрав себе соответствующий образ «аватарки», может колесить по просторам интернета. Психологи говорят, что соотношение себя с определённым образом диктует и соответствующее поведение. Вспомните свою «аватарку», вам повезло, если в ней есть ещё что-то от человека…

Вот вам и базар! Теперь никто и не вспомнит истинное значение слова «Аватара», теперь оно у масс будет вызывать ностальгию о фильме и в воображении рисовать безумных уродцев.

Хочешь, «создай свои прикольный аватар с эффектами». “Прикольный!» - значит здоровский, но не здоровый, т.к. «прикольно» становится от вколотой дозы наркотика, здесь и «кайф» ловишь вместо радости. Вот незаметно для самих себя мы переходим на сленг наркоманов, а там, глядишь, «больная» речь и сознание так же перевернёт…

Продолжение следует...

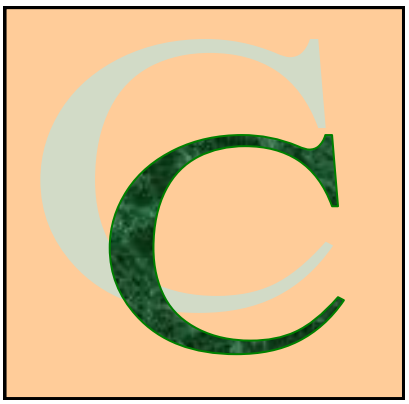

С (слово) - самое насыщенное смыслами, в том числе слово-дело, слово-слава. Слово - видимая связь между телом и духом. В древних летописях название народов - словене и славяне, т.е. народы - носители СЛОВА.
Числовое значение - 200.

* * *

«Человек через слово всемогущ: язык всем знаниям и всей природе ключ».

Г.Р.Державин

«Слово - дело великое. Великое потому, что словом можно соединить людей. Словом можно служить любви, словом же можно служить вражде и ненависти».

«Единственное средство умственного общения людей есть слово, и для того, чтобы общение это было возможно, нужно употреблять слова так, чтобы при каждом слове несомненно вызывалось у всех соответствующее понятие»

Л.Н.Толстой

Слово - мысль и чувство.

Здравствуйте!

Вы любите быть обманутыми? Нет, думаю, никто не любит. Даже наоборот, быть обманутым стыдно. Тогда, спрашивается, почему мы позволяем себя обманывать разного рода торгашам и рекламщикам? Почему мы несём свои деньги и здоровье в карманы наркодельцов и алкогольной мафии? Кому нужно превращать людей в безвольных и бездумных существ, пичкая их якобы безвредными удовольствиями? Вопросов много, есть и ответы, нужно только научиться не бояться думать...

«Пьяная» ложь

Что страшнее: пьяные родители или выпившие, нетрезвые дети? И то и другое страшно, но отравленный алкогольным дурманом ребёнок—это бомба замедленного действия национального масштаба.

Так уж получилось, что уже долгие годы считается, будто русский народ пил, пьёт и будет пить. Но позвольте не согласиться. По историческим данным вредную привычку на Руси пытались привить народу ещё в 14 веке, но народ спиваться не хотел и боролся за трезвость как мог.

Зато князья и цари считали иначе. Ведь для них, властьимущих, кабаки и шинки были очень доходным делом. Да и люди для услужения подбирались подходящие - предатели, помешанные на лёгкой наживе. Таких людей называли целовальниками. Целуя крест, они присягали служить казне правителя, всеми способами затаскивая в кабак как можно больше народа. Чем весомее денежный сбор с кабака, тем сильнее положение целовальника. Спаивали рабочий люд, который вслед за собой в эту бездну тянул все семейные доходы. Казна быстро пополнялась, а погубленных душ и разбитых судеб становилось всё больше.

Среди противников алкоголя выступала и церковь, но были случаи, когда её слишком ретивые служители ссылались куда подальше, лишь бы не мешали власти «зелёного змия».

В 19 веке пить горькую стали многие, распространялась вредная привычка опять же с благословения власти. Чтобы построить кабак, надо было заплатить соответствующий откуп и прибыльное дело обеспечивало его владельцу и государственной казне небывалую миллионную прибыль.

Подумаем, а что изменилось с тех пор? Почему сегодня в России, по данным ученых, пьющих среди мужчин 99,4%, среди женщин – 97,9%, среди юношей и девушек - 95% . Это намного больше, чем в 1925 году, когда пьющих среди мужчин было 57%, среди женщин - 10%, среди юношей - 5%. Далее, 32% пьяниц приобщались к вину в возрасте до 10 лет,. 64% - от 11 до 15 лет ("Роман- газета". – 1989. - № 9)? Надо ли говорить, что сия вредная привычка сокращает жизнь на несколько лет, подкашивая здоровье и просто являясь причиной многих смертей. По данным органов охраны порядка, пьющие люди - виновники 75% убийств и покушений на убийства, 70% умышленных тяжких телесных повреждений, 75% изнасилований, более 80% грабежей и разбоев.

Кому это выгодно, чтобы целая нация сама себя постепенно и без лишнего шума уничтожила, при этом наполнив карманы западных пивоваров русскими рублями? Смотрите сами, кто спаивает Россию: «Пиво Балтика», «Пиво Ярпиво» - Англия и Дания;«Пиво Клинское» - Бельгия;«Пиво Петр», «Пиво Разин», «Пиво ПИТ» - Нидерланды;«Пиво Красный восток», «Пиво Эфес» - Турция;«Пиво Миллер» - ЮАР и т.д.

Может, кто-то «сверху» живёт по принципу: лишь мне было хорошо, а после меня хоть трава не расти?!

Так на глазах у всех разрастается огромная ложь. Так что такое алкоголь и его главное содержимое этиловый спирт? ЭТИЛОВЫЙ СПИРТ — легко воспламеняющаяся, бесцветная жидкость с характерным запахом, относится к **сильнодействующим наркотикам**, вызывающим сначала возбуждение, а затем **паралич нервной системы** (1972г.). Алкогольно-тобачно-наркотическая мафия сделала всё, чтобы спирт из ЯДА оборотился в безобидную жидкость, почти полезную даже для кормящих матерей! Задумайтесь, с младенчества через молоко матери, затем через первую пробу «по интересу» среди подростков друзей, а после все праздники, по поводу и без… ***«Вино губит телесное здоровье людей, губит ум способности, губит благосостояние семей и, что сего ужаснее, губит душу людей и их потомство» (Л.Толстой).***

Чтобы уничтожить нацию, нужно развратить её детей. Чтобы спасти - оградить от зла…

Е.Г.

Наши любимые животные

Мой кот

У меня есть кот Пистон. Он очень симпатичный, в полосочку, а глаза медовые.

Год назад мы с мамой гостили в деревне у нашего друга и привезли его оттуда. Он был маленьким пушистым комочком с замечательным характером, и звали его Павлик. Но это имя почему-то не понравилось папе, и котёнка переименовали в Пистона.

Характер у кота тут же испортился. Он стал ленивый, толстый и нахальный. Только и делает, что ест да спит. Но всплески энергии у него бывают: тогда он начинает скакать по комнатам.

Спорт Пистон не любит. Он очень медленно бегает. Каждый раз, когда я начинаю делать упражнения, он прыгает на меня сверху на меня сверху, растопырив лапы.

Больше всего в доме мой кот любит холодильник. Стоит только хлопнуть его дверцей, и кот тут как тут. В холодильнике он больше всего любит сосиски.

А ещё у Пистоши очень плохая память: он никогда не помнит, что уже поел и снова просит есть. А ест он крайне неаккуратно: вся морда в еде.

Нам иногда кажется, что наш кот не очень умный, потому что он часто сидит с высунутым кончиком языка, и в это время у него довольно глупый вид.

Я люблю своего кота, ведь он член нашей семьи.

Дёмин Антон, 4 а

«Кошка у окошка»

Фото.

Берман Софьи

Мой любимый котёнок

У моей мамы сбылась мечта. С детства она мечтала завести дома рыженького котёнка. И, наконец, у нас дома появился маленький пушистый комочек. Купили мы его на базаре, он как и многие другие котята сидел в коробке и ждал своего хозяина.

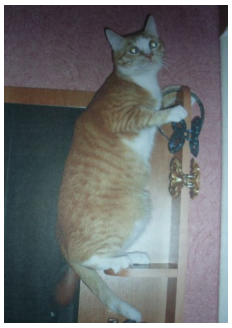

Долго выбирать не пришлось. Окрас к котёнка рыженький, но носик беленький, также у него беленький галстучек на грудке, беленькие трусики и тапочки на всех четырёх лапах. А глазки зелёные-зелёные. Когда мы привезли его домой, то всей семьёй придумали ему кличку— и стали звать его Лёшенькой.

Сейчас ему уже 4 года. Родился он 1 марта 2006 года. Мы каждый год поздравляем его с Днём рождения и дарим ему разные вкусности и игрушки.

Лёша очень весёлый и озорной котёнок. Он играет почти всеми предметами, которые попадаются ему на глаза, но больше всего он любит играть ниткой с привязанной к ней бумажкой.

Летом наш кот ловит мух и жучков, но не сам, так как очень боится этих букашек. Папа берёт его на руки и одновременно свернутую в трубочку газету, которой убивает муху, а потом, когда муха упадёт на пол, садит рядом Лёшеньку, а тот с видом настоящего хищника съедает добычу.

Ещё он у нас очень любопытный. Любит забираться на полки, в тумбочки, в тазики, хотя уже вырос и уже не помещается там с такой лёгкостью, как раньше.

Лёшенька у нас настоящий гурман: питается он изысканной пищей. Очень любит кабачковую икру, томатный сок, борщ и рыбу, но не какую-нибудь простенькую, а сёмгу, форель или стерлядку. Но больше всего кот любит свинину и красную икру.

Лёша очень любит спать на спине, разваливается на полу, на кровати, на диване и т.д. а когда у него очень хорошее настроение, носится по всей комнате, прячется, выпрыгивает и пытается напугать всех, но получается довольно забавно.

За то время, что Лёша живёт у нас, мы узнали о нём много. Например, он совсем не любит, когда его берут на руки посторонние люди, тогда он кусается, как собачка, которую разозлили. Не любит, когда шумят. С появлением в нашем доме моего маленького братика, Лёшенька стал убегать спать в ванную, если Сашенька начинает плакать или просто кричать.

Бывает, что мы сами хотим посмеяться над ним - и пеленаем его в пелёнку, как маленького ребёночка, или одеваем на него платочек. В общем, нам с ним всегда весело и интересно.

Я очень сильно люблю своего домашнего питомца. Он самый-самый лучший!

Данилин Николай, 5б

Событие

Новогодние чудеса!
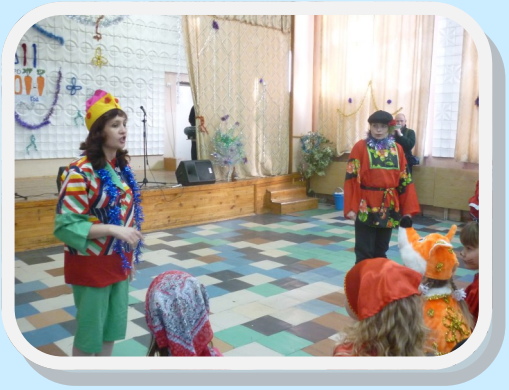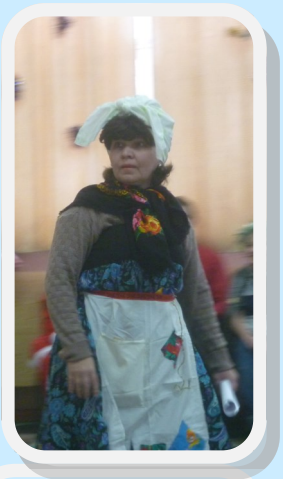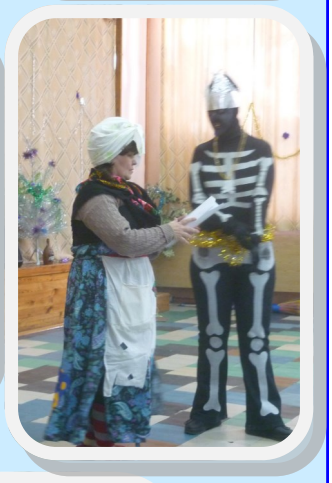
Вот так Новый год! Празднует этот весёлый праздник вся начальная школа. В актовом зале, как по волшебству, сказочные персонажи: Кощей и Баба-яга— разыгрывают новую сказку, где каждый мальчишка и девчонка становятся героями добра в необыкновенном мире ...